本報在東城鐵匠胡同 電話東局一百五十一號
分館在外城李鐵拐斜街 電話南局六百四十五號

北京日報

PEKING YIH PAO,
Chen Kiang Hutung,
Hatamen Street,
PEKING, CHINA.

丙寅歲　本報每日兩大張星期一單出正張　本報出版第二十四年第七千九百八十四號　政事局特准掛號認爲新聞紙類

本報京外各處分館　一在天津東馬路電話五百七十號　一在開封相國寺後街　一在[illegible]府城內鼓樓街　一在奉天城內[illegible]　一在[illegible]南門內　一在鄭州[illegible]大街

本報告白刊例
頭行（照西四分之一算）每行每日刊費大洋五角　長行（照西二分之一算）每行每日刊費大洋一元　刊登一月九折半年八折全年七折核算（均以五號字計）地位隨時修改　如指定地位加費另議　要先付款[illegible]

廣告
售與外埠來者無異又能代製京貨鋼版電氣鋼版價廉物美日報完善如蒙　光顧有以印刷各種文件交托承印及購買刷印物品刊登告白者　格外克己
本報營業部謹啓

價目
一元四角五分……以…… 月起碼按日分寄半年 全年照算郵票代價按 九折計算

報……出售
價目……表每塊大洋六元　津浦鐵路行車時刻表每塊大洋六元

國內　長春　奉天　大連　哈爾濱　安東縣　以及內地各城鎮……
國外　東京　橫濱　大阪　神戶　京都　長崎　名古屋　門司　函館　小樽　福岡　廣島　台北　朝鮮京城　倫敦　紐約　新加坡　孟買　舊金山　並歐州　澳州　各大埠
總理章仲和　專務理事小林和介　京行總經理李光啓　滬行經理林颺翔　津行經理謝[illegible]

河西務大陸汽車來京歡迎旅客

逕啓者爲便利旅客起見於四月十九日來京每日早五六點自京開往河西務上午九十點由河西務返京決不有誤票價從廉 寓糧食店中間源盛店內電話南局五四四一特此佈聞 謹啓

律師薛萬選代錦州通裕民業鐵路股份有限公司董事會通告

本律師受錦州通裕民業鐵路股份有限公司聘任爲法律顧問業經該公司股東會議決解散從事清算並議定在天津法租界中和棧成立清算事務所以便辦公除分函通知各股東查照外特此代爲通告即希週知爲幸 民國十五年五月二十九日

北京商業銀行召集股東常會廣告

本行遵照章程第三十六條定於六月二十七日星期日午後二時（即夏歷五月十八日）在北京西交民巷總行開股東大會並改選監察人務祈各股東於會期前一星期攜帶股票至本行驗取入場券以憑到會倘有不克親自蒞會者須於期前函知本行並出具委託書交由他股東代表各股東有提議事件希於期前五日送到本會以便屆時提出除另函通知外特此廣告

交通銀行廣告

本行爲便利鈔票兌現起見特於本京東西南北城四處委託銀號各一家代兌本行天津地名鈔票及本行發行之天津張家口地名輔幣券無論數目多寡隨時照兌概不貼水用特佈告并將各該銀號地點開列如下 前門大街春華茂銀號 西單牌樓益大銀號 東單牌樓五昌銀號 後門大街平易銀號

北京商業銀行廣告

本行遵照中華民國銀行通行則例公司條例集合資本一百萬元並奉財政部批准註册立案辦理國內外各種匯欵暨往來存欵定期存欵抵押放欵貼現放欵買賣生銀有價證券各國貨幣以及商業銀行各項業務所有利息無不克己手續務求簡捷周至藉答惠顧諸君雅意設總行於北京西交民巷分行設於天津法界五號路十四號路之轉角經理室電話二二六八八號營業室二九七號公用九八零號其他各大商埠省會均設有代理處特此謹告 電話南局營業室二七二六號總經理室二七六二號 庶務室二一六七號

京綏鐵路管理局通告

爲通告事前奉張總司令會委遊經鎮威上將軍電令接收京綏鐵路前復奉四月十日張師長前門東車站鎮威軍京綏鐵路總指揮部內組織開始辦公並另刊關防即日啓用凡與本路接洽事宜請逕至上開地點爲盼特此通告 局長沈家楨

北京中華懋業銀行添設儲蓄部廣告

啓者本行津滬漢濟各分行開辦儲蓄部業已多年久蒙社會信賴茲北京分行定於十五年四月一日起添設儲蓄部辦理往來定期各種存欵利息優厚手續便利印有簡章備奉索閱

華新紡織有限公司分派津青唐衛四廠股利廣告

本公司茲定於陽歷五月二十八日起在天津意租界大馬路十九號本公司總事務所分派津廠第八屆青廠第七屆唐廠第六屆股利並分送各該廠帳略屆期務祈有股諸君攜帶息票及股息存摺來總事務所領取特此廣告

葉恭綽啓事

頃讀京津各報有登載鄙人談話其中多與事實不符如關奉方當然反對顏閣又謂吳子玉對奉方所提三項頗爲容納云云鄙人從未聞奉方有此提議至奉方對政治主張已詳迭次通電鄙人亦未說過奉方當然如何所有此項談話鄙人概不能負責合行據實更正此啓

交通銀行發付股息并召集股東常會通告

逕啓者茲經本會議決定於五月二十八日即舊歷四月十七日午後一時假北京銀行公會開股東常會務請股東諸君於會期前十日起至開會前二日止攜帶股票到北京本行總管理處驗明領取赴會入場券其有不克親自到會須委託代表者應請先期親攜股票到就近本分支行開具戶名號數股作委託書由該分支行驗明蓋章交由代表攜赴北京本行總管理處驗明照領入場券以便屆時赴會再十四年份股息經本會議決定於五月十五日即舊歷四月初四日起開始發付并請屆時攜帶股票就近向各地本分支行支取爲荷特此通告
交通銀行董事會啓

內科小兒科專門醫學博士小菅勇

前日本公使館醫官 日華同仁醫院長
門診 上午九點至下午三點
出診 下午三點起 但遇急症不拘時刻 星期日照常應診
住址無量大人胡同中間二十一號
電話東局（三二六（院室及藥局用）三二二（事務及長夜間用））

神相僧重來

廣東鼎湖山退院方丈全空子法師前以相術來遊京師爲吾人指示迷津獲益不淺近者遍歷各省重來京師其術尤精又得諸經驗特爲登報以志欽佩（住址）寓京前門外觀音寺街西頭觀音寺內（談相時間）每日午前八時起午後六時止 借電話南局二二一六

介紹人
孫寶琦　王達　李準　朱汝珍　梁廣照
王克敏　于冲漢　黃漢湘　黃明新　舒[illegible]
陸宗輿　林繩武　龔積柄　畢桂芳　彭秀康
呂調元　沈其昌　趙泰源　胡棟朝　唐天喜
同啓

理正醫院

院長蔣履曾專治內外婦幼各科並診治花柳病嚴守秘密根治淋病新法包愈 貧病送診施藥 住址順治門外大街二百十四號
電話南局四六二五

京綏鐵路管理局恢復車次廣告

逕啓者本路現爲便利旅客往來起見自本月十五日起將幹線第四次客車由豐台至昌平一段及京門枝線第七零五第七零六次列車先行恢復計第四次甲車由豐台站開行爲上午九點到昌平爲下午十二點四十分第七次甲車由昌平站開行爲上午十一點五十六分到豐台爲下午一點四十五分其第七零五次七零六次開到鐘點悉仍其舊除飭站遵照外合行登報廣告俾衆週知

AZO

愛素紙

能致精良之結果

照相館用愛素紙者生意發達顧客每來重印照片且介紹其朋友至該館
愛素紙係一種顯影紙不論天光明暗均可用燈光印像且極易得精良之結果
著名照相材料經售店均有愛素紙出售或向敝公司購買亦可
價目　十尺長廿寸闊每筒洋一元七角

美商柯達公司
上海江西路六十四號

柯達
KODAK

AZO

內腑清潔

無論男女內腑均需清潔即腸胃清潔爲當務之切要也是以腸胃清潔大便有序則精神氣爽非但延年益壽且保長春不老也紅色清導丸正合是用爲藥性和平可令腸胃有序並無肚腹絞痛不舒之虞江蘇崇明惠和鎭龔應桐先生來書云鄙人曾患晨起失眠口氣穢濁頭痛不舒等症數年於茲嘗試各藥均不見效及友人介紹試服紅色清導丸服後數日諸恙悉平大便通暢有序所患十分全愈深爲感謝紅色清導丸專治　大便秘結　肝火上升　口氣穢濁　疾病頭痛　頭暈目眩　膽汁不調　皮膚紅瘰等症均可療治兼減痔症痛苦凡經售西藥者均有出售或直寄郵票大洋六角至上海江西路六十號韋廉士醫生藥局原班郵奉清導丸一瓶可也每六瓶大洋三元郵費在內

韋廉士紅色清導丸
TRADE MARK
PINKETTES
REGISTERED

撲滅肺癆蟲之利器

艾羅療肺藥

滅癆菌　補虛損
生血液　增體重
凡患癆瘵內傷咳嗆咯血盜汗胃弱及一切肺臟病●服之皆得恢復健康●有治病健身之特效●
價目　大瓶二元　小瓶一元二角半
上海三馬路中法大藥房總發行　各大藥房均有出售

論說

對於靳雲鶚免職之評論

（朱淇）

此事應分民事軍事兩方面評論。。靳雲鶚在保定一帶。。軍紀修明。。商民不擾。。此不能不謂靳雲鶚好處。。當西北軍退出天津之時。。倘若靳雲鶚全師北上。。與奉軍合力。。則西北軍早已退往南口。。北京士民少受三星期之驚惶。。靳雲鶚此節亦不能無遺憾。。若就軍事方面言之。。則軍人以服從帥令爲天職。。主帥既有令前進。。便當立即前進。。絕無問題之可言。。南口天險。。利於守不利於攻。。卽能竭力攻下。。亦不免多傷士卒。。此亦係實在情形。。但軍事有避堅攻瑕之法。。若以一軍塞南口之前。。與西北軍作對峙之勢。。而牽制之。。然後親率大軍。。繞道懷柔懷來順義昌平延慶等處。。由陸北行。。以窺宣化。。若將宣化攻下。。則京張路綫攔腰打斷。。西北軍雖死守南口。。亦無用處。。兵法所謂攻堅則瑕者亦堅。。攻瑕則堅者亦瑕也。。靳雲鶚非不知兵者。。何至不知出此乎。。至吳子玉之駕馭將官。。亦頗有手段。。竟能不動聲色。。借來京商權政治之便。。經過保定。。立談之間。。易大將而收兵權。。此與漢高祖之馳入韓信壁。。於臥內取其帥印。。又何以異。。使張雨亭有此手段。。則郭松齡不至於倒戈矣。。究竟係秀才出身。。讀過幾句古書。。臨時便有古人許多好法子供其採用。。辦起事來。。多少總佔點便宜耳。。

緊要新聞

●靳雲鶚免職後之彙訊

▲某方所傳靳被免職之眞因

吳佩孚在石家莊下令免靳雲鶚本兼各職　已誌昨報　惟靳被免原因　傳說不一　據某方調查　吳對靳私人感情　本甚歡洽　祇以日來外間盛傳靳與某方發生某種關係　事之有無雖不可知　但吳爲愛惜靳氏及解除他方誤會起見　自不能不暫免其本兼職務　三十晚車抵石家莊時　吳與靳部高級將領田維勤王爲蔚王維城等密商頗久　田王均表示服從　於是吳乃決心免靳職　然爲愼重計　當晚尙未敢卽行發表　迨車抵保定　乘靳登車迎迓之際　吳始當面請靳移軍攻陝　將來功成　當以陝督一席相予　其言外之意　卽令靳解卸軍權　歸吳自行直接兼領　靳察知其意　當面表示服從　幷呈消極之意　實則吳幷未嘗以陝督相予　因吳地位上尙未能自由任命疆吏　至外傳之意外擧動則絕對不可靠也　玆錄吳氏免靳本兼各職原令如下　本軍第一軍總司令兼河南省長靳雲鶚駐保兩日之久　逗留不前　貽誤大局　着卽免去本兼各職此令　但又據另一報告　吳佩孚免去靳雲鶚第一軍總司令職之議　決之於三十一日在石家莊車站與閻錫山等之秘密會議　迨是日下午五時抵保定　靳與魏益三等特在保定光園備筵　爲吳接風　有王爲蔚白堅武陳文釗張方巖等多人在座　光園四周盛陳兵衛　席間吳氏起立致謝意後　旋謂雪亞攻陝已數月　西安尙未克下　荐靑（指靳雲鶚）前次攻開封　戰功極懋　予已決心請荐靑赴陝攻西安　卽以督理職畀之　務請不要推辭爲予幫忙　靳雲鶚聞言　立起言以兵力不勝辭　並述不勝任之理由多種　吳至此亦作色曰　然則你的兵力既不能攻陝　原先何以不打南口　好在現在我已北上　南口戰事我尙可担任　你千萬不要再推辭　吳卽卽席下一手諭　討賊聯軍第一軍總司令靳雲鶚免去本職　遺職由本總司令自兼　另委靳雲鶚爲陝西督理云云（奉專）

▲靳雲鶚辭職通電

萬急　北京國務院各部院各省區督理督辦總司令省長都統護軍使鎭守使各師旅長各報館均鑒　五月三十一日奉吳大帥令　特任靳雲鶚督理陝西軍務善後事宜　同日又奉帥令免去現任本兼各職等因　雲鶚遵於三十一日交卸　除呈報外　謹電奉聞　靳雲鶚東（一日）印

▲吳佩孚自兼第一軍之通電

吳爲靳雲鶚遵令解職　自兼第一軍總司令事　一日發出通電　報告全國　原文如次　（銜略）鈞鑒　五月三十一日據討賊聯軍副司令兼第一軍總司令靳雲鶚呈稱　雲鶚遵令卽於本日解職　所有各處營所公文軍需軍械及一切公有器物　趕速分別造冊　聽候派員接管　並通知各軍隊遵照外　理合將討賊聯軍副司令關防　暨討賊聯軍第一軍總司令關防各一顆　先行具文呈繳等語　除派員將公文軍需軍械各項分別點收外　從六月一日起　所有討賊聯軍第一軍所轄軍隊　統歸本總司令部直接指揮　特達　卽希查照　吳佩孚東（一日）印　（呈）

▲靳之下落不一其說

靳雲鶚免職後之行動　言人人殊　頗不一致　據某方非正式消息　靳氏於免職後已被監視　又一消息　靳業已到津寓乃兄宅　甚爲消極　但同時又有吳任靳爲高等顧問說云云

▲吳電張景惠之原文

某方面消息　吳子玉上將軍於三十一日夜免靳雲鶚職後　卽致天津張景惠一電　報告經過　大意如下　（上略）荐帥駐保數月　故意不前　虛靡軍餉　貽誤戎機　不得已爰於本日（卽三十一日）免去該總司令職　另畀陝督　總司令一職由弟自兼　戰事策略　業有成算　前方軍情卽可發展　務請吾兄將以上各等情轉告雨帥及各將領　合作到底　努力討赤　雨帥入關　並希偕鄰葛（楊宇霆）同行（下略）（專）

●吳佩孚前日在保閱操

▲二三日來京覲見曹錕

保定快信　吳佩孚於前日（一日）上午十時　親率衛隊旅長劉玉春及靳雲鶚田維勤彭壽莘王爲蔚王維城魏益三各重要將領　分乘汽車八輛　由光園出發　赴東關外大操塲閱操　沿途警備戒嚴　在操塲參與被檢閱者　約有王爲蔚王維城等各部軍隊十萬餘人　吳着便服　灰嗶嘰罩袍　青嗶嘰馬褂　其餘各軍官皆着全副軍裝　在塲指揮全體集合　對吳之閱兵台行擧槍禮　吳點首微笑　以手加額　作答謝式　旋卽喚各該軍隊之營團長以上長官　至距離較近地方訓話　諄諄以守紀律　愛百姓　愛名譽相勗　每講至有精彩處　聲浪頓高　間或以手表演　至正午十二時始完全竣事　返光園後　卽召王爲蔚王維城彭壽莘等開一軍事會議　討論對付南口戰事及援晉方略　因關防較嚴　未容探悉　但聞之某要人　謂已有具體辦法　不久卽有新發展云云　又曹錕昨接吳之隨員牛向辰來電　報告吳氏準於二三日內來京　原文照錄於下　北京西城羊市大街曹總統鈞鑒　玉帥昨日（三十一日）晚七時抵保　早（一日）到東關大操塲閱兵　與官兵講話　並查看各營房　二三日內必來京覲見　謹此電稟　牛向辰叩　東（一日）戌

●又傳奉張已於昨日入關

▲一說行期須俟吳抵京以後

奉張入關行期　各方報告不一　玆據昨日某要人接奉天電訊　則稱張氏確定昨晨入關　原電略謂雨帥因玉帥電促入關　已決定昨（二日）晨啓程赴津　專車計共六列　前一列已出發　隨行者有楊毓珣鄭鳴之朱與冤等云云　又據某方消息　亦謂吳佩孚到保後　曾電張請速赴津　并有須速偕鄰葛爲兄（楊宇霆）同行等語　張當復電　謂已定冬（二日）晨入關云　又據新自山海關抵京之奉軍四軍團司令部交通隊職員陳森言云　張上將軍入關之事　確已準備就緒　沿途均準備歡迎　但行期須俟與玉帥抵京以後　又據奉系某要人電話　雨帥入關期已改爲今日（三日）　并稱彼處據有電報　探誌如下（上略）雨帥江日（三日）諒可移節入關　鄰葛（楊宇霆）鳴之（鄭謙）及衛隊長陳興亞同行（下略）（奉宙）

●西北戰訊彙紀

▲昌平方面之軍情

據確訊　昌平方面對下西北軍及聯軍兩方均據有堅固戰壕　直系聯軍在棉山村大永峰小永峰　奉軍在南中營早庄前家村香村等處　均設重兵　預備會同田維勤部進攻　又據某軍事機關傳出消息　前晚棉山村方面曾發現便衣國軍三十人窺探聯軍陣勢　當爲聯軍識破　卽加以攻擊　忽于山坳衝出二百餘名國軍　將其救護而去云（位）

▲南口近日之狀況

據某方消息　南口方面前昨兩日已無戰事　對國聯兩軍正在對峙中　其主要原因卽西北軍方致力于晉北　對于南口不能兼顧　只好以少數軍隊據險以守　故敵雖時以砲向聯軍陣地射擊　但始終不敢離其老巢　而聯軍方面亦正待吳張會面決定進兵方略後　再等待各軍會齊一鼓前進　現除時以重砲還擊西北軍外　尙未施以猛烈攻擊　因是該處迄無若何發展云（咸）

▲西北軍組別動隊襲雁門關

西北軍進攻晉北不得逞等情　已誌前報　玆據外人方面消息　鹿鍾麟心猶未死　已下令韓復榘另行組織別動隊襲擊雁門關　聞韓氏已着手組織準備進攻　閻錫山因形勢緊急　乃於前（一日）晨隨帶騎兵一團衛隊一旅親赴雁門關督戰　俱決定不久卽行回省云（奉）

▲眞相未明之大同戰況

據某方消息　晉北戰事　兩軍仍在孤山相持　二十九日西北軍猛攻甚烈　晉軍亦以三旅兵力抵抗　商震親在前線督戰　遲至三十日晨始將西北軍擊敗　惟據外人方面電訊　謂孤山已於二十八日晚被西北軍奪過　三十日韓復元一旅已由孤山前進　以上兩說頗屬矛盾　但據軍事機關昨晨接太原電云　前敵總司令商震　於二十九日率師進取豐鎭　前線業與西北軍在豐鎭南四十餘里之姚家堡接觸　激戰經痛擊後　勢已不支　紛向綏遠內地潰退云　姑併誌之　以待證實（世）

▲吳俊陞編制駱駝隊

奉天方面消息　吳俊陞之遠征軍近因張地沙漠連亙　行路艱難　特新編制駱駝隊一大隊　僱用蒙人任之　計用五百名　凡一切軍需用品　皆由駱駝負運之責任云（鎭）

●關稅會議之近訊

▲英主實行華會附加稅　▲各國意見大致贊成　▲關會或於本月結束

關稅會議　行將只決定華盛頓會議關稅協定中之二五附加稅（奢侈品五分）案　卽宣告停會一節　迭經報告　頃據外人方面消息　外人現已認定顏內閣復政之第一目的　在繼續關稅會議　使其能有結果　故於顏氏就職後　各國代表亦以爲進行會議之好機　速卽（甲派）以華盛頓條約規定之二五附加稅　奢侈品五分　實行案之實施　決定爲關稅會議最終之結果（乙派）以照從來方針於二五附加稅實施之外　幷將迄一九二二年中國實行關稅自主止之過渡期間附加稅率　一併解決　爲最終之結果　但大勢上則以甲派之主張爲有力　此項主張英國代表倡議最力　蓋自代表皮樂氏及主席隨員史蒂瓦德氏歸國後　英國之關稅會議方針　已趨消極　殊自吳佩孚一派得勢以來　其傾向更爲濃厚　最近之非公式會議　英國代表竟提出左列之二五附加稅實施案　使美日等國代表俱極費考慮　其案如下（一）以二五附加稅（奢侈品五分）之卽時實施案　爲此次關稅會議之結果（二）此項附加稅之增收三千萬元　分配用途如次　甲、中央政費一千萬元　乙、裁兵基金一千萬元　丙、債務整理基金一千萬元　海關之自然增收　併入此項（丁、保管權歸海關稅務司）（三）二五附加稅及五分之卽時實施辦法　大體準據迄今日止各國間之諒解　與中國方面協定之　前項英國方面之主張　美國對之　大體鑒於中國之現狀　似當表示同意　惟日本以有債務整理之關係　有不甚贊成之意　幷擬貫徹既定方針　俾中國獲得關稅自主權而依當初擬定之計畫　關稅二五附加稅（奢侈品五分）之實施條件　當作別論　惟欲與一九二九年實行自主以前過渡期間暫行附加稅率之協定同時開始中日互惠協定之交涉　俾一切依照單獨主義　以締結中日間之關稅條約　顧自英國代表提出前述之案後　日本之意嚮　已有難與英美對抗之勢　其不能按照預定方針而進　殆無疑義之餘地　蓋日本向以大勢順應爲主義　且以追隨英美外交政策爲得計者　日前外務省訓令出席代表日置益與芳澤公使　令其俟二五附加稅案決定實施後　卽歸國候命　可以知之　故關稅會議　今後殆無達到我國期望之可能　至遲六月中旬二五附加稅案當可解決　卽不然　視顏閣完成之遲早　亦當如此解決　仍不能出六月以外　更以連日各國全權代表暨專門委員之活動　卽可推知其概矣（專）

●英國對關會停頓表示不負責

▲謂因中國內亂牽動大局所致

關稅會議　英國力主停會已誌另條　惟英國方面幷不肯負此責任　迭經我國向其詢問　皆以門面語敷衍　最近我國駐英使館復向英外交部當局探詢究竟　英外長亦謂會務停頓　全因中國內亂而起　聞外交部昨已接到駐英陳維城代辦來電報告　略謂關於關稅會議事　經探詢英外長意見　據稱英國仍根據和平精神　始終贊助中國克底於成　不圖中國內亂　牽動大局　各國爲之懷疑　會務遂至停頓　但英政府方針亦未變更等語　外部據此已卽轉知關稅特別委員會查照矣（專）

●張學良前夜赴奉

▲胡玉琨同行

據天津某機關消息　張學良於前夜（一日夜）由津起程赴奉　胡玉琨同行　此次赴奉謁張作霖　有重大任務　外傳係赴唐山預備歡迎者　或有誤會云（占）

中央新聞

●褚督辦視察南口

▲今日回京轉赴保定　▲與吳孚威接洽軍事

褚督辦蘊山昨（二日）上午八時由津啓程　赴京津路沿綫視察駐軍　於下午五時半抵京　轉赴清河沙河昌平南口　視察防綫　隨帶手槍隊一營　副官長吳家駒同行　預定今日（三日）回京　轉赴保定　訪吳孚威報告前綫軍情　接洽一切云（呈）

●俄欵風潮仍未解決

俄欵風潮截至昨日仍未解決　玆將探得情形報告如左

▲敎部昨日之決議

昨日下午二時敎部全體部員及中央觀象台學務局通俗敎育研究會歷史博物館京師圖書館京師圖書分館京師模範講演所敎育調查會國語統一籌備會國際出版品交換局中央圖書閱覽所等代表　在敎部通俗敎育研究會開會　計出席者有二百一十餘人　共推陳某主席　先報告加拉罕對朱鶴翔談話稱　擬容納九校代表之建議　要直接分配俄欵各情形　部員王某卽發言　略云自民七以後　本部代國立籌劃之欵可分六項（一）交通部協欵每月二十二萬元　前後發過十餘次（二）本部歷年自行借欵約逾一百萬元（三）俄庫券一百萬元（四）交通附捐共約七八十萬元（五）交通附捐協欵亦有百餘萬元（六）財部節次多發校欵不下百餘萬　以上統計實近六百餘萬　不但係本部經手轉發　且多由本部代爲籌借者　職責所在　固不能自詡有功　然歷次發欵　本部實分文未染　諒亦國立各校同人所深諒　此次借撥俄欵　既由本部一再聲明作爲接濟敎育之費　本部及各分設機關　當然在分配之列　若謂預算早已固定　則匪惟部欵如是　卽九校之經費何嘗無預定　此次借撥俄欵　九校方面既可挪用　本部及分設各機關亦係經營敎育事業　何能獨屏於敎育界之外　且中俄協定既規定退還賠欵作有利益於敎育事業之用　是此欵支配之權當然屬之敎部　加拉罕謂容納九校代表之建議　直接支配別有作用　以我推想　九校代表日來對英庚欵尙力爭主權　何致有如是主張　指鹿爲馬　欺侮中國　萬難承認　應具函駁詰　幷擧代表訪顏惠慶申訴理由等語　主席付表決通過　次部員陳之芳提議　關於力爭主權之事　業已通過　兄弟意見　同人等旣爲敎部所屬職員　加拉罕此擧明明侵奪我敎育權　敎育部當然應據理力爭　無論新任長官是否到部　而陳次長爲事實上之負責者　似應速與外部交涉　以免失主權　九校方面只能知道俄欵有二十萬　今由本部查出爲二十四萬　論理九校方面不應故爲刁難　主席付表決通過　旋討論進行辦法　所得結果如下（一）推擧陳蔭萸鄭王仲猷等四人　携帶呈文定今日下午訪顏惠慶申述經過　請保存國權（二）推擧代表王悅秋等五人見陳任中轉達爲敎部爭人格　以上決定卽散會　其呈文大意如下　呈爲借提俄欵　加拉罕有干涉內政之主張　懇請嚴加拒絕　以保國權　而維敎育事　竊查外部致本部函內有加大使擬採納九校代表之建議　直接支配下存二十四萬之俄欵　殊駭聽聞　職員等因於本月二日下午在部開會討論　羣情激昂　一致否認　幷非爲部員爭利害　實爲國家爭主權　用特推擧代表携呈申述　伏乞嚴加拒絕（下略）

▲九校代表之會議

昨日下午四時九校敎職員代表聯席會議在法政大學開會　到會者三十餘人　查良釗主席　許縉祖先報告一週間與現政府接洽經費之經過　次某代表勸議　謂俄欵問題外間發生誤會甚多　亟應討論進行辦法　於是各代表相繼發表意見　主席歸納付表決　決議如下（一）此次俄欵係國立各校向治安會奔走之結果　當時借用　係一種救急性質　幷非支配俄欵　其欵既由校借　當然由校直接領取（二）九校代表聯席會議來接洽俄欵係與外部治安會接洽　從未與加拉罕接談　因爲借的性質　倘與交涉支配上必生糾紛　故始終愼重　加氏原函所云　不知有何根據　亟應聲明以袪誤會（三）每校推擧一人卽訪顏惠慶申述一切（四）致函中小學聲明誤會　原文如下　逕啓者　九校同人接洽敎育經費　向來對中小學一視同仁　並未歧視　蓋同一困難　誼當互助也　前次借撥俄欵十萬元　最先亦有中小學在內　現在進行之二十萬　中小學當然可以分潤　外間傳說殊多失實　希勿誤會　以上辦完後卽散會　下午五時半該代表查良釗許縉祖等九人齊赴外部訪顏惠慶　適有洋人在部　由錢次長代見　查等發言　略云九校現有四個月未領政府經費　其困狀已不堪言述　前此所借俄欵十萬　因敎部無負責長官　支配失當　殊抱遺憾　其餘之二十萬　希望貴部仿民國十三年先例　直接撥付各校　以免紛歧　但此欵全數領到　只能作九校一個月之七成　杯水車薪　無濟於事　希望總理於蒞部前籌發兩個月　俾解倒懸　以上均係治標辦法　敎育經費關係重要　應請總理爲治本之計劃　錢答關於此事　昨天各校長已見過總理及部人　承囑各節　自當轉述　查等遂告退

敎

發售綢緞　呢絨嗶嘰　粗細皮貨

中國銀行廣告

資本總額六千萬元已收一千九百七十六萬零二百元公積金六百一十三萬七千六百三十六元六角三分營業專辦存欵放欵貼現國內外滙兌買賣生金銀等業並經特許代理金庫發行鈔票經理公債及鹽稅關稅總分支行總行北京分支行設

敬謝

金桐谷

▲私立八中亦請分潤　昨日下午二時私立八中代表韓道之張士瑢等八人　各持呈文分赴院部　請求分潤俄欵　教部方面由會計科嚴科長代見　各代表申述來意後　嚴允轉達一切云　宙

◉內部昨又開索薪會議

▲要求速籌一個月現欵救濟

昨日(二日)下午三時　內務部全體部員又齊集該部後堂開緊急會議　討論部薪問題　當由主席報告　刻距夏歷節關只有十餘天　部員自舊曆新年以來　迄未發分文現欵　實屬困苦已極　夏節如再無法可資救濟　同人惟有閉門餓死一途云云　當經全部同人相繼發言討論　結果議決公推代表謁見次長劉馥　泣陳下情　務懇格外矜憐　賜予設法　至小限度亦須於節關以前　籌發一個月現欵　以救同人於水深火熱之中云　(專)

◉中暹訂約問題之近訊

▲正商量設領事館問題

外交界消息　我國對于暹羅締議訂通商條約一事　經駐日本公使汪榮寶就近與暹羅駐日本公使磋商　迄今會晤達四次　雙方意見尙稱接近　現已商及設置領事問題　以我國提議先設領事館　俾便保護華僑　該公使已將我國提出各節　陳報暹羅政府核辦　俟得暹羅政府復到　卽可繼續磋商　汪公使昨已有函到京　報告四次與暹使談話情形　并附送會晤紀略　呈請鑒核云　尊

◉法國反對隴海借欵併案整理

▲仍盼照案撥付本息

隴海鐵路借欵本息之欠付者　我國以無法償還　擬併入整理案內整理　已電駐法使館向法政府商議　茲聞陳籙公使已有覆電報告與法政府商議情形　略謂隴海鐵路欠付借欵本息　列入整理案事　據法人不承認　此欵列入整理案內　由新增關稅項下整理一節　礙難容認　仍盼照案撥付本息　以維債權等因　乞核復爲荷云云(專)

◉法使請外部通緝越南逃犯

▲勒羅克等十七人

駐京法使昨以越南方面有罪犯勒羅克等十七人逃至中國　特照會外交部　內稱茲據越南屬地政府來電稱　越南逃犯勒羅克等十七人　現聞逃至中國　請轉飭各省一體嚴緝　以免漏網　外部方面接准來照　昨已轉行粵桂滇黔各省查照矣　(占)

◉王景岐請由比庚欵動撥學欵

▲財部稱已無餘欵可撥

▲外部昨復駐比公使查照

留比學生學費　前此曾屢由駐比使館借墊　日昨駐比王公使特電外部　請轉商財部　卽由比國退還庚子賠欵項下抵撥　外部據電付轉商財部　昨據財部復稱　比國賠欵支配已盡　并無餘欵可以動撥　王使所請提撥比欵抵撥比銀行借墊留比學費一節　礙難照辦云云　外部據函已轉復王公使矣　(奉)

◉法國對郵政會辦問題之折衷辦法

▲請由中國政府聘用

▲我國尙在酌核答復中

法國政府及駐京法使　前以郵政會辦鐵士蘭業已滿任　特提出自選其人　要求我國聘用　并以當時執政府秘書廳已有覆函　聲明交該管機關核辦　遂認爲中國政府已容納其請　迭爲強硬要求　我國政府則以郵政會辦之任命　權操自我　不能受法國之要求　開此惡例　亦屢予駁復　近日法國似已自知其不合　不再強硬主張　惟由法使館用非公式函件　與我商榷　謂關於白達繼任郵政會辦事　法使意見深盼中國政府顧全中法友誼　予以容納　如以郵政會辦難任外人推荐　可卽由中國政府自行聘用白達會辦　折衷辦理　兩全其美　務希轉陳當局　迅予示復爲荷云云　我國准此　聞亦較爲緩解　日內當由外部商之交通當局　酌核答復　但是否仍用白達氏　則未能決定云云　(專)

各省新聞

○駐粵法領拒簽華僑護照

▲有違中法條約

外交部昨得廣東瓊州交涉員呈稱　近來華人赴越南簽証護照　駐粵法領事時有違法拒絕情事　殊與中法條約不合　有礙華僑利益　請卽照會駐京法使電飭該領事　以後務宜遵照約章辦理　以慰僑情云云　外部當卽據情擬就照會　向駐京法使交涉云(專)

○趙傑殘部給資遣散

▲褚徐電告解散經過

張宗昌褚玉璞徐源泉會合解散直魯聯軍趙傑所轄之第三十四師各節　已誌報端　茲聞直督褚玉璞昨有電致各方報告解散經過　徐源泉總指揮於事變之後　曾電請褚玉璞設法給資遣散　現已辦理就緒　師長趙傑尙居天津　茲錄褚徐電原文如下　均鑒　國家養兵　所以衛民　兵額過多　則人民反受其累　比年以來　裁兵之說甚囂塵上　而究其實際　不惟不能裁減　抑且日有增加　吾民苦兵久矣　其何以堪　玉璞來自田間　深知人民疾苦所在　以故就職以還　迭次聲明　將所部力求收束裁併　刻正着手計畫　積極進行　查有直魯聯軍第三十四師趙師長傑所部　素乏教育　紀律欠嚴　當此直省政窮民困之際　亟應裁撤　以求縮減　現經飭令於卅日在楊村廊坊天津楊柳靑一帶悉數繳槍解散　所有官兵分別資遣回籍　以免徒耗餉糈　貽累地方　至其餘各部隊　亦正積極整飭　嚴行淘汰　以符救國衞民之旨　區區愚衷　尙祈鑒察　褚玉璞東(一日)印　(二)徐源泉電　(銜略)　三十亥電計呈鈞閱　廊坊趙師殘部已於陷(三十日)夜二時完全繳械　現正點查官兵數目　擬卽遣散　所有收繳槍械　均在調查中　查該師素來不守紀律　固屬自取罪戾　惟以相隨作戰　不無微勞　尙乞俯賜寬宥　不加究責　並乞賜予薪餉一月　俾有資養　得以回籍　以安生業　又此次讓路各部隊能深明大義　努力除奸　得迅速以解決　尙屬可嘉(下略)　徐源泉叩世印(三十一日)　(專)

○王樹常謂蘇軍會操徐州不確

▲因孫傳芳對王否認

奉代表王樹常赴寧謁孫　接洽要務　已由寧返津一節　已誌前報　茲據津訊　王樹常抵津時　對人表示　謂本人此次由濟赴甯　沿途留心考察　蘇省形勢無恙　至孫傳芳將調集軍隊會操徐州一事　經詢之孫氏　據表示不確云云　(奉)

○駐滄閻治堂部開保

▲褚督辦電知經過縣屬

討賊第三軍閻治堂部　曾有一團人駐紮滄州　原屬權宜之計　茲聞閻氏已自動飭該團讓防　並已定卽日由滄開拔赴保　褚督辦玉璞昨有電致經過各地駐軍查照　茲將東電原文照錄於下　(銜略)　駐滄閻軍長所部之方團　卽日開拔赴保　仰卽轉知沿途駐軍妥爲照料　勿生誤會爲要　總司令褚東(一日)印　(呈)

○許沅電告調查法權團離滬

▲一日下午乘輪赴大連

滬交涉員許沅昨日有東(一日)電到京　報告各國調查司法委員在滬調查完竣　已於一日下午二時乘輪前赴大連　該電原文錄次　北京外交部鑒　調查法權各國委員到滬後　滬經妥爲招待　並設筵歡宴　各委員事竣　於本日下午二時乘神丸赴大連　除派員照料　並電知所往地方官廳外　特陳　再各委員要求參觀警廳拘留所　當以不在司法範圍之內　婉拒未允　併以附陳　許沅叩東(一日)印　(呈)

○粵省不允取消煤油專賣

▲汕頭交涉員來電報告

關於廣東實行煤油專賣制度之後　駐京英美兩使因維持亞細亞及美孚行之營業起見　先後曾向外交部提出抗議　要求卽飭取消此項辦法　經外部迭電駐粵特派員傅秉常查復　傅氏對此始終未有復電　外部因英美兩使之催促　又特電汕頭交涉員　令卽就近密查粵政府旨趣　及傅秉常迄無復電之原因　昨日外部已接到汕頭交涉員來電　大意略謂本事電經函詢特派員　據覆函稱　大部迭電均已奉到　煤油專賣一事　與約并無違背　粵省財政支絀異常　大部所飭轉商撤消一節　礙難照辦　現値軍事期間　未便遽復外部　乞轉達云云　據此是粵政府已不允撤消煤油專賣制度　不知外部對此將如何應付云　(奉)

○丹飛機離奉赴日情形

▲由奉出發時曾折回兩次

▲上月二十八晨始克離奉

▲當日午後一時抵平壤

▲預備二十九晨飛往大阪

奉天通信云　丹麥飛機抵此間後　原定二十七晨啓程赴日　繼因氣候不佳　中途折回　是日午後二時二十分仍繼續開航　飛至安東附近　忽遇大雨　至午後四時二十分又復飛回瀋陽　延至二十八晨　始克安然飛去　昨接韓京來電　該機已於是日(二十八)午後零時三十七分安抵平壤　備受該處日本官民之熱烈歡迎　并經指定二十九日午前七時由平壤開航　逕向大阪飛去云　(訪)

○吳景濂不日來京

吳子玉北上時　曾約吳景濂同行　吳氏以子玉沿途尙要檢閱軍隊　互約候到保定時再電邀北上　子玉於三十一日已抵保　吳景濂昨已由漢函囑前衆院秘書長代覓房屋　預備到京時居住云　(化)

○楊文愷之行踪

某方面昨接徐州一日下午三時五十分電　王占元楊文愷世(三十一日)晚八時由京來徐　軍警假座實業麵粉公司宴叙　東(一日)晨六時往鄭州　轉赴保定面謁吳佩孚云　(字)

○楊增新電告外蒙政府自定郵票

庫倫自獨立後　設立外蒙政府　受外人支配　政府屢議收復　因連年內爭不寧　無暇顧及外蒙之事　故俄在庫倫得以從容布置　近外蒙已自定郵票　脫離中國郵政範圍　惟外蒙郵票並未經國際承認　故新督楊增新拒絕新屬收受貼用　昨特來電報告　謂外蒙郵票郵件　一律拒絕接收云　茲錄原文如下　(銜略)　查由庫倫寄往新屬各信件　俱貼用外蒙郵票　由蘇俄轉遞　查蒙古郵務　既未在國際通郵之列　蘇俄郵局例不能爲之代轉　我國郵局尤無接收義務　況外蒙係中國一部分　中俄協定大綱　有明文規定　外蒙實無頒布郵票之權　彼既無權頒布郵票　我國郵局更無轉遞之理　除飭所屬郵局一律拒絕接收外　應請鑒核云云

○議員赴保請吳代索院址

▲吳謂本人未便代謀

吳佩孚此次北上　兩院議員紛紛赴保歡迎　已誌前報　茲悉谷嘉蔭等前日見吳　報告在京人數已達三百餘人　已分電各省催促同人北上　卽可湊足法定人數　惟兩院舊址　迄未收回　請電致政府早日收回　以便集會云云　吳氏謂國會既自由集會　不容他人干涉　應請諸君直接與政府交涉辦理　本人未便代謀云云　谷等悵然而退云　(化)

○楊增新與外蒙訂立協約說

▲蒙軍佔領科布多

某方傳出消息　外蒙軍隊現已佔領科布多全境　其馬隊東至察罕通古　西至布爾根河　與新疆發生衝突　楊增新最後表示讓步　與外蒙統帥訂立邊防協約　雙方業已簽字云云(文)

○大批軍火運魯

天津電話　昨日(二日)上午有京奉車三列　滿載軍火　由奉入關過津赴濟　由鎮威軍派兵一營護送　聞中有大砲迫擊砲砲彈步彈手溜彈炸彈等　係自奉天兵工廠提出接濟張宗昌者　炸彈一項共有八千枚云　(同)

○吳佩孚委林虎爲聯軍第四路司令

▲利用林部牽制唐軍

漢口電訊　吳電葉開鑫　專作軍援唐　冬係空氣　我軍祇以討唐爲止

漢口消息　吳委林虎爲聯軍第四路司令　利用林部從粵牽制唐軍(十)

○綏遠煤油漲價

頃據綏遠電訊　該區電燈公司因機件不舒　發生障礙　電燈停燃　迄今已歷數月　是以本區煤油之銷售甚廣　現在受戰爭影響　交通不便　來源斷絕　煤油缺乏　一般油商小販以之居奇　前時價值三元五角之煤油　竟漲至六七元之多　居住貧民無不驚爲異事云　(遠)

○葉開鑫軍佔領衡州

▲唐軍擬向全州退却

▲葉軍再分四路追擊

湘南戰事　自唐生智殘部退守衡州後　葉軍分兵進攻等情　已誌前報　茲據某方面消息　葉軍蔣鋤歐旅于一日將衡州完全佔領　現唐生智率領部隊向永州退却　擬入廣西之全州　一面并派人向葉議和　願將省長印信交出　再迎趙恒惕回湘主持　但葉開鑫拒絕和議　決令蔣鋤歐等再分四路前進追擊云　(字)

○馬鄰翼返省調停湘事

▲馬預先聲明三事

旅京湘人以湘事糾紛　公推前教育次長馬鄰翼氏返湘　調停一切　馬氏以事關桑梓　已允勉爲一行　馬氏擬於日內由京漢路南下入湘　至保後尙擬謁見吳子玉有所陳述　惟馬氏此次回湘　則預先聲明三事　(一)此行務達全湘息兵之目的　(二)應由文治派繼任省長　(三)注意善後事宜之辦理　將來或勉爲善後委員之一　盡力桑梓　(京)

○趙傑仍拘天津督署說

趙傑所部被褚玉璞解散繳械後　趙卽被解往天津候辦　昨日有趙氏已由津潛赴大連之傳說　茲據某方消息　趙傑解到天津後　乃兄趙倜迭向關係方面關說無效　現仍押督署云(早)

本京瑣聞

▲孫潤宇已回京

國務院派赴保定代表歡迎吳佩孚之孫潤宇　聞現已回京　惟孫以路中勞頓須稍休息　故昨日並未赴院辦公云

▲男女在小店同嫐帶區

前外天橋西巷洪元小店　前日晚間去有旅客一人　年約四十餘歲　且攜一年約二十許之少婦　卽住在大屋　與其他旅客同住一炕而睡　至九時許有該管外右五區巡長瑞彬查店　見男女睡在一處　殊屬不合　且查行跡可疑　遂上前盤詰　據某甲云　名叫忠秀　年四十歲　京南馬駒橋人　已來京多日　住在精忠廟街門牌二十二號友人家中　少婦係內弟媳褚陳氏　年二十二歲　本日岳父由鄉下攜其兒媳來京　因無處投奔　始去找伊　令爲尋屋安頓　伊因本人尙無處寄住　無法始將陳氏帶來住店云云　警長當詢伊某何往　遲久無可答　遂長以忠某神色可疑　復詢陳氏與忠某所說無異　但恐忠某所說不實　乃將男女二人帶往區署訊問云　(字)

▲王琦派員加入招待處

▲特派四人會同籌備

軍警當局組織招待處歡迎吳張二帥一節　已誌前報　茲悉該項招待處現已在衛戍司令部開始辦公　京畿憲兵司令王琦　昨日特派四人　聲明加入會同籌備招待云　(字)

▲九校校長昨訪王寵惠

昨日下午九校校長張貽惠等七人　齊赴王寵惠宅　請其卽日到部視事(甯)

▲顧維鈞答謝賀電

顧維鈞長財令下後　先後接到周蔭人鄧如琢等來電道賀　顧昨(二日)發電道謝　茲錄原文如下　福州周督辦　南昌鄧督辦　李省長　上海楊總司令　河南張督理寇軍使　萬縣楊總司令勛鑒　猥以新命　仰辱電賀　弟久慚薄植　更拙理財　方拜命之溥遇　乃過情之獎飾　撫衷愧感　謹布謝忱　顧維鈞印　(呈)

▲海軍部已遷回鐵獅子胡同

自段祺瑞來京組織執政府後　海軍部卽遷往國務院舊址辦公　及段氏赴津　顏閣復職　國務院收回爲址　鐵獅子胡同之執政府亦已空閒　故海軍部人員擬遷回舊址　此事醞釀多日　迄未實現　茲聞昨(二日)日起　該部已實行遷移矣　(平)

▲昨日航空署發薪波折

▲職員須重新加委

航空署維持會業已領到支票　且放薪成數　亦經規定　惟昨早該署又生問題　卽該署職員須重新加委　落選者不得分潤　其署令云　本署職員應根本整頓　今日加委人員　一律由五月一日借支薪水　未加委人員　均由前任督辦署長自行負責清理　閱該令發表後　一般舊員咸抱危懼云　(鎮)

▲奉張行轅裝設電話

西城順誠郡王府　本係張作霖來京之行轅　茲聞張已有來京之訊　故該處道路除已趕緊鋪墊卽日竣工外　昨日復由電話西局　派工匠多人　在該府裝設電話機五架　以資應用云(古)

▲嚴厲取締私售軍物

▲違者割去耳朶以懲

京畿此次戰事　西北軍敗退　所遺軍人用物　自屬不鮮　打鼓及小販不知忌憚　竟有私售情事　因之軍事當局擬加以嚴重取締　聞西北苑一帶前昨兩日各晚市及打鼓者私售軍物　均被軍隊處以割耳之刑　以示儆戒　並將物件並一致沒收云　(平)

君生命危險乎

每年因患腎病而喪亡者、何止千計、受此種病症不可言狀之痛苦者、亦不勝計數、據醫士與化學家證實云、在五人之中、必有四人患腎病或由腎病所致各種症候、種種不一

●君或亦有此症

此種可怕之惡症、首先狀況、極屬輕淺、常人所不注意、然不加醫治、不久卽成巨患、痛苦難堪、年方壯旺、已呈衰老狀態、其結果則未屆天年、而已夭亡、君或亦有此症情形、凡此項病狀須設法速治、不治、則必遭極大危險、

●腎之病症數

以及一切其他腎病等症、

●醫士之所屬

醫士均認第威德補腎丸爲已經證實之醫藥、藥力能直達腎部、發生補腎治病之效力、

●先試後買

上海博愛醫院設世醫士會用第威德補腎丸、在短時期內竟治愈病者三百多人、如其腎病甚劇、或服此丸、卽可免去非常可怕之腎病、

第威德製藥公司　上海…九十五號

▲第威德補腎丸各大藥房均有出售

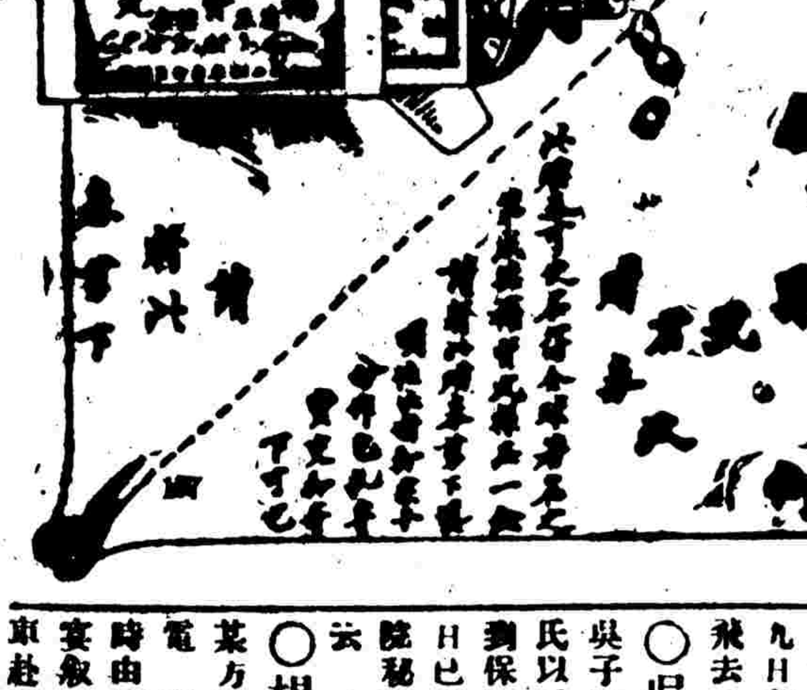

交郵寄遞　設天津估衣街西口　電話樓上五八一　樓下四七四

直隸 天津保定邢台唐山大名石家莊　綏遠 包頭　察哈爾 張家口豐鎮　山西 太原大同太谷運城　山東 濟南青島煙台濟甯　河南 開封鄭州許州周口駐馬店　湖北 漢口宜昌沙市老河口樊城　湖南 長沙常德衡州洪江　安徽 六安霍山蕪湖大埠通廬州正陽　江西 南昌九江吉安景德鎮　貴州 貴陽安順三江　廣東 香港廣州汕頭瓊州　福建 厦門福州泉州涵江　浙江 杭州溫州湖州蘭谿金華衢州嚴州海門紹興嘉興　陝西 西安　甘肅 蘭州寧夏　四川 重慶成都萬縣自流井潼川五通橋　常熟

婦兒內外科產科　秀貞女醫院　北京廿石橋北首電話西局一一五九

醫例　出診洋二元　深夜洋十元　出診首次洋六元　復診四元　診首廿五元　藥費在內　此外並無號金車馬金等費

本報

敬啓者本報在北京開設已弍十餘年荷蒙各界歡迎故在北方各報之銷行以本報爲最廣兼承辦華洋印刷文件如華文洋文鉛印石印各種書籍賬簿商標圖畫月份牌仿單門票一切文件工精價[illegible]各界所[illegible]印刷物品

本報報[illegible]

零售每份大洋三分
京都每月銀洋八角五分
天津各省與外埠每月銀洋一元日本同
[illegible]

本[illegible]

新製各鐵路行[illegible]
京奉鐵路全路行車時刻表每塊大洋十元
京綏鐵路行車時刻表每塊大[illegible]

中華匯業銀行廣告

資本金壹千萬元　公積金及前期滾存金叁百壹拾萬餘元
總行北京戶部街　分行北京戶部街　上海福州路　天津大沽路
總行電話東局總理室及秘書課　四五九　專務理事室及業務課　二九六九　計算文書　一九六七
京行電話東局總經理室　二二七四　三九六九　營業科　二二七八　出納科　二五七四

商標 夏士蓮雪花

TRADE MARK "HAZELINE' SNOW" 商標

春光明媚鳥語花香正閨中少婦盛裝出遊之時但市上化妝品頗多欲求其品質完美能保護皮膚不被風日所侵害又使容顏爲美麗者惟首推「夏士蓮雪花」爲獨步耳

此品瓶上均貼有華文仿單各大藥房或洋貨號均有發售

BURROUGHS WELLCOME & CO.,
THE WELLCOME FOUNDATION LTD.
(INCORPORATED IN ENGLAND)

英京　上海　寶威大藥行
英商威氏基金有限公司

將此券送至本行並附尊處住址當贈奉說明仿書一本

Sh-239

難!!

求價賤之香烟易。求品優價廉之香烟難。紅錫包香烟之能盛行四遠，正以其品優價廉耳。

在英國製造

[illegible]股份有限公司總理

諸大醫士 各大藥房 患者諸君 緊要注意

近世發明之法國皮隆氏九一四爲治療花柳梅毒唯一之良藥功效迅速譽滿全球銷路日廣且其藥性和平毫無流弊故譽無比近來市上僞造劣藥繁多本行爲患者諸君免除生命危險起見不得不幹告諸君注射務須用法國皮隆氏九一四（一支或十支裝）須請認明勿爲他等僞藥混淆特此鄭重聲明

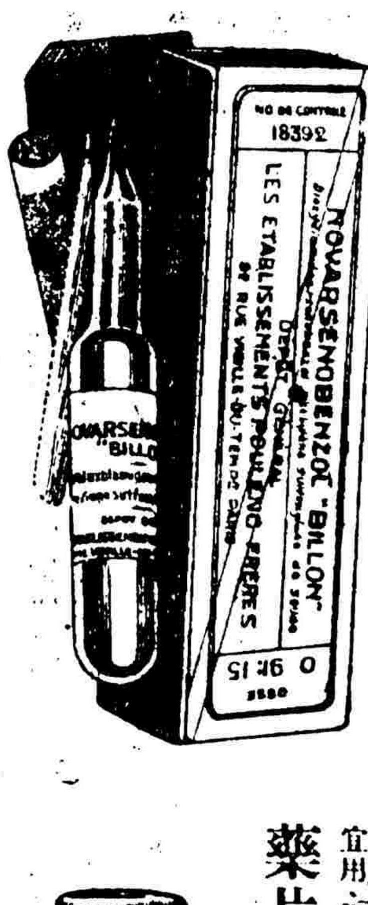

內服宜用法國皮隆氏九一四藥片較爲妥當絕無危險（一瓶裝）與市上僞造之藥不同須請認明

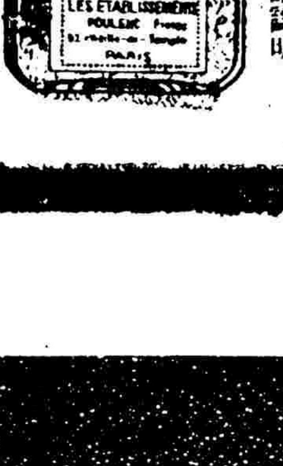

中國總經理上海北京崇內二號 法商立興洋行 分行天津漢口
分經理上海四川路四十一號 卜內門洋碱公司

英商保安保家水火保險有限公司分行廣告

啓者本公司創立於西歷一千八百三十五年計已八十餘載實備資本三千餘萬元支出賠欵已過百兆餘元中國各通商口岸均設有分公司或代理處經營左列各種保險事業今特分設代理處於北京並派有保險專家專其司事所定保險費用格外低廉對於訂約手續力求簡便而於賠償保欵尤爲迅速可靠在投保諸君所費資財無幾即可豫防意外損失居安思危諒諸君子當勇於投保也至於詳細章程函索電告俱當寄呈如蒙　賜顧惠臨派員均無不可特此奉聞倘祈　鑒察

本公司保險種類如次
火災保險　水災保險　汽車保險
地震保險　轉運保險　火車保險
郵包保險　玻璃保險

華經理張吾翼　代理洋經理衛希璧
東城煤渣胡同四號　電話東局三九五五
辦事時間上午九時至十二時下午二時至五時

Union Insurance Society of Canton, Ltd,
North China Insurance Co.Ltd,
R. W. Paulden
Branch Manager.

贈書

奉上郵票一分請即寄育兒寶鑑一本　此致　上海愛蘭漢百利公司

小孩出齒時食以愛蘭百利麥液餅乾既能助齒牙之易出且能消食健脾益體強身實爲嬰孩無上之輔佐食品也　各處藥房商號均有出售　上海廣東路四十號愛蘭漢百利謹啟

愛蘭漢百利麥液餅乾

霞雪沫油膏專治瘡癬

人身皮膚首尚細膩若有瘡癬爲患大傷本來面目豈不可惜此膏專治皮膚燥癢癩瘋[illegible]凍瘃癬疥惡瘡毒瘤以及各種皮膚頑疾功效神速好在愈後毫無疤痕皮膚潤澤內無絲毫毒質故雖閨閣嬌容幼童弱質用之毫無損害堪稱家常必備之靈藥也

上海科發大藥房謹啟

各埠大藥房均有出售

[illegible]

京綏鐵路運送大宗墾民廣告

啓者本路現奉交通部第二一四號訓令飭發京奉津浦京綏京漢四路運送大宗墾民減價規則十條飭遵行等因除通飭各站遵照辦理外合將規則刋登報章俾衆周知此佈

[illegible]

民國十四年六月一日施行其十年八月二日公布之減價條例即行廢止

社會道德改進欄

維新家多言仿效外國乃外國之良法善政施之中國而弊病百出良由近日社會道德隳落人心日壞所致本報受宏覺院同人委托特闢此欄有贊成該院改進社會道德鼓吹慈善事業宗旨者惠賜投稿無任歡迎

格言

學問要訣　守住八個字　涵養德性　變化氣質　更莫向迷津問渡

媳婦不順　翁姑致有爭言　而人子絕不戒飭其妻　反以父母爲非者　此縱妻逆親其罪莫大

居官固貴執法　然於用刑略加寬緩　不至屈死暴死　是留其有餘也　居家固貴節儉　然不使僮僕飢寒　窮親友失望　是留其有餘也　爭訟事理　有人勸和卽息　不致重結深讐　是留其有餘也　不致徵租索債　到八九分卽住　不致盤算到底　是留其有餘也　推而廣之　有才莫露盡　有勢莫使盡　有錢莫用盡　酒色娛情　適可而止　如此種種有餘　一生受用不盡　子孫共享其福

子弟幼時　當教之以禮　如見尊長必揖　長者經過必起立　長者呼召卽趨之　門內門外　長者問何人　對必以名　不可曰我　凡朔望參祠四時祭祀　皆當預爲　稍有縱恣妄動　使性陵人　撥弄是非　支手舞脚　卽正色呵禁之　不可少加姑息　飲食不可啗以甘旨　十二歲出就外傳　其責在父與師　爲母者尤宜加嚴　不許他擅入於內　則彼不見學堂之苦　先生亦易於施敎矣　倘爲母積寬於始　彼且以學堂爲囹圄　一心要躲在裏面　又平日放恣慣了　先生如何約束得來　故內嚴尤爲敎小子之要津

婦人品行　全係乎夫主　若能率之以正　時以順孝翁姑　和睦妯娌　勤儉治家　仁慈待下等語諄諄勸諭　自然漸漸感化　苟己身不正　而又暱愛之　畏懼之　不爲約束　則悖逆爭鬬　成何家法

讀書以檢心　猶服藥以消病　病雖未除　常使藥力勝則病自衰　心雖未定　常使書味深則心自熟　久則衰者盡而熟者化矣

凡讀書思索之久　覺有倦意　當閉目靜坐　養其神氣　少時再從事於思索　則心清而義理自見

朋友有通財之義　貧窘急難中　扶持賑濟　此恩眞勝骨肉　但在受者自當知感　而在與者不可市恩　若作客他鄉　舟中旅次　往來盡屬新交　則與我者慮其誘我　待我與者慮其窺我　此輩原算不得朋友　與受之際　不可以不愼也

雜錄

陸稼書清介愛民

前清平湖陸稼書隴其　以進士官嘉定縣　清介自持　民有宗族爭者　令族長逮之　鄉里爭者　令里長逮之　又有自追牌　則兩造要而來　不煩吏也　衙胥舊以千數　至是去者過半　其在者無所得食　公令更番給事　退則爲耕販以自活　有所遺攝　計日與錢　遠者許民間一飯　括索者必痛懲之　尤務以德政化民　不事刑威　吿民雜派悉除之　民大安　後知靈壽縣　德政尤多　尋擢四川道監察御史　康熙三十一年十二月卒　上聞　嗟歎久之曰　本朝如此等人　不可多得矣　入祀名宦　乾隆元年　謚淸獻　加贈內閣學士兼禮部侍郎銜　配享孔子廟

湯金釗之祖德

前清蕭山湯敦甫相國金釗　性先世寒微　曾大父某公　仁厚　以村店爲業　一日有客遺銀包　啓視則百金　檢藏之　久未來取　因借用輒得利甚夥　旋足原數封之以待後償也　由是十餘年累貲巨萬　而濟人之事　無不樂爲　蕭邑額本二十名　乾隆間　聖駕南巡　奉特恩廣額五名　以部費無出未得准行　時公尚無子弟應試　奮然先題千金爲倡　事遂舉　後相國督學江蘇　公捐貲施藥　所活無算　人不知爲學署所施　公年逾八秩　膺一品封

勸世小說

鍾慶餘（續）

至次日探得實信　州縣行文各處嚴拿　如有收藏者全家誅戮　老翁相告有難色　無言而去　鍾益恐懼　坐臥不安　至半夜　翁復來　問鍾年庚幾何　鍾對以二十有五　喪妻未續娶　老翁喜曰　吾謀已成　君可無慮矣　鍾問故　翁曰　吾有一姊丈　好道多年　入山修行　吾姊早逝　遺一孤女于吾家　今年方十六　奉君爲繼室　可相從否　鍾曰　若肯相贅　誠爲萬幸　但有罪之人　恐有貽累於翁耳　翁曰　此事特爲君計　吾姊丈道術神通　合婚後　君自與甥女相議　彼必有策救君也　鍾喜極允諾　明日拜堂　入房見女艷麗　又絕慧　鍾甚如意　但有憂在心　不覺長吁短歎　女曰　妾雖醜陋　何遽見嫌若此　鍾以前事實相告　女恐母舅陷人非淺　鍾長跪哀求　女曰　吾父自歸山以後　男女之情已絕　祇恐求之不允　君同我去哀叩可得受苦也　於是夫婦預備氈綿之物　爲護膝計　准備下跪苦求　次日僱一小轎　夫婦同往南山之中　及至峻險之處　女下轎　扶夫臂登山　喘息汗流　鍾曰　爲吾有難　使卿受罪苦　女曰　此還不足爲苦　恐見吾父苦更甚於此　未幾至山門　入殿拜佛畢　入一禪房　見一老僧　打座瞑目　座前排列沙石　女不敢避　跪石上　鍾亦後跪　女曰　兒今已出嫁　特偕婿來拜父　但婿有大難　尙求父設法救之　此乃母舅將女許配者　萬望看及母舅之面也　僧默然不語　夫妻跪久力盡　只覺沙石痛切入骨　僧乃言曰　爾夫婦可共去　將所乘之騾送入山中爲是　二人拜起下山　不解其意　及回家　急將騾差人送入山中　數日後　翁命其子進城探訪　始知罪人已得而腰斬矣　夫妻方相慶無事　山中童子送來一枝竹杖　斷爲兩截　曰　此物代君受死　老師囑咐葬理而祭　以解竹木之寃　鍾接手視之　斷處尙有血痕　如命葬祭　益信岳丈之神通非小也　夫妻不敢久居於此　遂星夜同回文登拜母云

代戰地難民呼籲

啓者自去冬奉聯直三軍與西北軍大戰以來近畿一帶村莊多受戰爭之毀壞各地居民皆無生活紛紛逃來北京城中避難者幾近三十萬人此種慘狀爲從來所未有究竟京外各村莊受禍情形若何與及應如何設法救濟皆係刻不容緩之舉倘各界人士有能將其實在情形詳細投函本館自當代其宣布俾大慈善家得以研求救濟方法爲數十萬難民企獲一綫生機則投函諸君功德無量矣此佈

北京日報編輯部啓

京漢鐵路短期借劵還本付息展期廣告　第二百二十七號

查本路民國十年發行短期借劵現在滿期按照原定章程所有未抽籤各劵均於本年三月三十一日起償還本金又上年九月抽中各籤當時因路款支絀曾經呈奉交通部核准將償還本付息日期展六個月計至本年三月三十一日亦已屆限期滿惟現在正値路用浩繁籌欵倍前困難又奉部令核准將上年九月抽中各籤及此次到期各劵均展期六個月計至本年十月一日本息一併付還併發延期利息除滙照部令按月平均撥存欵項以備屆期撥付外特此廣告

重刊尹真人闔闢仙經　劉宗師修真答問　出版

東華正脈皇極闔闢仙經乃尹蓬頭眞人撰此書與太一金華宗旨相輔而行宏覺院已將金華宗旨重刊故亦將此書繼續刋出至劉宗師修眞答問亦爲丹經中之善本向係秘密傳鈔未有刻本今亦一併刊出兩書合訂售價大洋四角

重刊金蓋山原本太乙金華宗旨出版

此書爲脩道之要書以金蓋山原本爲眞本非現時坊刻之本所能比擬也蓋現時坊刻之本刪去其重要各點已失其眞相現由宏覺院重刊每部售價大洋四角

重刊玄宗內指經　析疑指迷論　出版

玄宗內指經論九轉之法簡明握要談道功者不可不讀析疑指迷論內有精悴之語今一併刑出兩書合訂售價仍大洋四角

以上各書俱交北京東城鎭江胡同北京日報前門外李鐵拐斜街北京日報分館及天津東馬路北京日報分館代售惟京外各省每册加郵費三分

宏覺院出版部啓

以上各書俱售大洋四角

京綏鐵路管理局新在門頭溝站添設棧地招商投標廣告

本路門頭溝站新添設棧地第三十二號至第五十一號計共二十號每號多者約二畝五六分少者亦不下二畝祗以請租該站棧地之商家爲數過多並情願照繳布置棧地一切費用茲爲應各商之請求特訂投標承租辦法如下（一）該項棧地係因商家請求特別添設與普通棧地情形不同所有布置該地應需一切費用應由得標之商按照所租號地畝數分別担任計每畝應繳布置棧地費壹千貳百元（二）投標者須于標函內聲明在應繳租欵及布置棧地費用每畝壹千貳百元外情願加繳優先費若干元由最多者得標（三）四月七日下午三時在本局當衆開標即以是日上午十二時爲投標截止期限（四）標函須註明投門頭溝站第幾號地每一標函祗能投一號地如願投兩號以上者每一號地須另投一函不得相混（五）投標者應隨標函繳押欵壹百元交由地畝課驗收簽付臨時收據得標者以之撥充租欵不得標者即時發還（六）得標者應由本局通知于十日內將布置棧地費及優先費暨自標准承租之月至明年六月底租欵一律繳清並取具妥實舖保出具保結如不能依期繳清以上各欵其投標費應即充公另由投數次多者得標願租門頭溝站棧地者即照以上辦法書具標函備齊押欵依期來局投標可也特此廣告

京綏鐵路管理局新設廣安門站第二十一號地投標承租廣告　地字第三十二號

啓者本路廣安門站新設第二十一號地計三畝六分三厘七毫祇以請租該站棧地者不止一家特訂投標辦法如下（一）該站棧地原租價每畝每年租四十八元標函內須聲明於原租價外每畝願加繳年租若干元由加繳數最多者得標（二）月三日午後三時在本局當衆開標即以是日上午十二時爲投標截止期限（三）標函須註明投廣安門站第二十一號地標函（四）投標者應隨標函繳押欵壹百元交由地畝課驗收簽付臨時收據得標者以之撥充租欵不得標者即時發還（五）得標者須於開標後十五日內應繳租欵一律繳清並取具妥實舖保出具保結如得標後不能依期繳清租欵其投標費應即充公另由投數次多者得標如有願租該地者即照上開辦法備齊押欵依期具函來局投標可也此告

燕京大學介紹學生暑假職業啓事

逕啓者敝校有一部份優秀男女學生因欲減輕父兄經濟負担願於暑假期中（或平時課餘亦可）從事工作藉助學費凡學校或家塾教課英文及其他各種學科或翻譯抄寫編輯校對或衙署商店各項公私事務所臨時需要助手或各項工程隨時需人監視或居家瑣事需人助理或學校著述需人鈔稽細目或圖書編製索引表冊各界事業無論大小組細高下本校均能代辦品行端正才學適宜者相任之凡各界需人者即請函至燕京大學介紹學生自助委員會或每日（星期除外）九點至十二點又兩點至五點鐘詢東局三五六六辭沛霖接洽可也

公頌直魯聯軍第九軍騎兵師第二旅李冠儒旅長李稽查長韓團長德政

去冬直國發生戰事敝鎮適當其衝支應浩繁力所未逮以致商業停頓居民竄逃困苦之情不堪言狀自國軍敗退直魯聯軍第九軍騎兵師第二旅經過敝鎮候令開拔所需物品均爲自備蒙李旅長韓團長在敝鎮巡視一週親茲凋零景況深爲太息切囑商家開門營業不必驚慌住戶安居度日不必再逃並善撫士卒公買公賣三令五申不遺餘力又蒙李稽查長書役巡查不辭勞瘁商業得以恢復居民得以安堵眞不愧軍中模範也闔鎮感戴厚德無以爲報謹登報端以揚德政而表謝忱

武清縣第五區紳商學界仝叩

京綏鐵路管理局新在門頭溝站添設棧地招商投標廣告　地字三十九號

本路門頭溝站新添設棧地第三十二號至第五十一號計共二十號每號多者約二畝五六分少者亦不下二畝祗以請租該站棧地之商家爲數過多並情願照繳布置棧地一切費用茲爲應各商之請求特訂投標承租辦法如下（一）該項棧地係因商家請求特別添設與普通棧地情形不同所有布置該地應需一切費用應由得標之商按照所租號地畝數分別担任計每畝應繳布置棧地費一千二百元（二）投標者須于標函內聲明在應繳租欵及布置棧地費用每畝一千二百元外情願加繳優先費若干元由最多者得標（三）四月七日下午三時在本局當衆開標即以是日上午十二時爲投標截止期限（四）標函須註明投門頭溝站第幾號地每一標函祗能投一號地如願投兩號以上者每一號地須另投一函不得相混（五）投標者應隨標函繳押欵壹百元交由地畝課驗收簽付臨時收據得標者以之撥充租欵不得標者即時發還（六）得標者應由本局通知于十日內將布置棧地費及優先費暨自標准承租之月至明年六月底租欵一律繳清並取具妥實舖保出具保結如不能依期繳清以上各欵其投標費應即充公另由投數次多者得標願租門頭溝站棧地者即照以上辦法書具標函備齊押欵依期來局投標可也特此廣告　再本局備有棧地圖聽租商來局閱看該站又增設五十二五十三兩號棧地一併於是日投標出租又啓

京綏鐵路管理局運送大宗墾民家眷乘車免費辦法廣告　車字第三十七號

奉交通部第五二九號訓令飭發加訂京綏京漢京奉津浦四路運送大宗墾民家眷乘車免費辦法五條除飭站遵照外合將該辦法列後俾衆周知此佈

計開

第一條　凡各省區運送大宗墾民家眷人數滿十人以上經行京奉京綏津浦京漢四路前赴塞北者均依本辦法所定辦理

第二條　凡運送大宗墾民家眷應由地方最高行政長官備具正式印函或印電將擬運批數每批人數各若干起運日期及上下車站名逐項列明逕請交通部飭局查核相符免費運送但同程時不得適用

第三條　墾民家眷以祖母母伯母叔母嫂妻姊妹女姪女爲限

第四條　運送大宗墾民家眷除本辦法規定者外關於運送大宗墾民減價規則及經行各路一切章程均應遵守

第五條　本辦法自四月一日起施行以屆滿三個月爲止

介紹良醫

今有中醫關士元素精岐黃指下活人無數男婦老幼疑難大症無不應手奏效茲經同人等邀求現在北京前門外梁家園後身九號懸壺濟世每日上午門診貧者分文不取下午出診患病者注意可往一診

介紹人　趙雨琴　朱君實　歐耀庚　劉哲民

京漢鐵路管理局緊要廣告　第二百二十八號

啓者本路前因軍事影響所有載客各列車停滯日久茲幸軍務敉平秩序漸復自四月十七日起將往返北京漢口間暨往返京保間各次客車業經陸續恢復照常開行以利交通茲將各車次數及往來地點詳列於左

（一）往返京漢間之第一二次特別快車仍於星期一五日照常由京漢兩地開行

（二）往返京漢間之第三四五六次尋常客車照常開行

（三）往返京保間第二十四五次車照常開行

以上各次客車均已照舊開駛惟以北段兵車尙多讓交錯不無需時延誤之處在所難免尙請各界格外見諒是幸此佈

恭頌東北軍第一軍第六梯隊第一團王文魁團長周傑三副官郎俊臣副官德政

敬啓者敝村近臨車站每次軍興必受擾害去歲直國作戰敝村若不可自肯東北軍第一軍第六梯隊第一團開到時防範周密長周副官郎副官竭力維持諄囑士卒對於人民不准騷擾認眞保護遣派稽查隊兵下鄉巡查不遺餘力人民受益良多已逃者得以回家團聚未逃者得以安居度日田間牲畜照常耕種甚至院中雞犬一概不驚似此紀律嚴明秋毫無犯足徵愛國愛民之熱心合村感戴之餘愧無以報謹登報端藉表頌揚

武清第五區紳商學界仝叩

京漢鐵路招商承購煤末廣告　第二百三十號

本局前門西車站棧廠存有煤末八百八十餘噸現擬招商承購定於陽歷五月廿一日起至五月廿八日止任憑各商前往該廠取閱章程驗看貨色如有願購此項煤末者可將標價開明用函封固於陽歷六月一日下午四時投送本局總務處當衆開標特此廣告

京漢鐵路管理局啓事

查本路已於四月十八日起恢復交通開行由京至漢直達通車惟軍輸絡繹尙未完全結束所有客車開到鐘點不免稍有耽延惟希各界見諒是幸此佈

▲俄大昨被檢查

▲僅携去教職員及學生名冊

昨日（二）軍警當局派遣官二人 便衣偵探四人 赴俄大檢查 自二時起至六時止 尚未出校 其結果僅携去教職員及學生名冊各一份 幷面求該校學系主任唐紀翔出具証明函一件 敘明無騷擾等情 茲將原函錄次 逕啓者 今經內左一區警察署偵探處派員來校檢察 由敝校學系主任唐紀翔眼同到全校各室及講堂逐處檢察 幷無騷擾損毀及遺失財物等情形 相應証明 此致（下略）（由）

▲焦美人在天橋被獲

南城外著名女賊焦美人者 年二十四歲 係天津人 於去年由津來京 在南城作案甚多 其手術靈敏 打扮亦非下流 以故人不疑其爲賊 該女賊近又勾結周大脚李二姐吳小秋等各女賊 在南城一帶任意橫行 無所畏懼 乃本月三十日下午五時許 該女賊焦美人在天橋蹓訪道路 見一有碼闊之少年 正往西行 焦美人即貼近身旁 並肩而行 一霎時間 當將少年兜中之黃皮夾子竊出到手 正要轉身而逃 恰爲便衣偵緝隊人等瞥見 當時上前扭獲 幷攔住某少年 詢其失物否 少年聞知 即探視兜內皮夾子無踪 偵緝隊人由焦美人身上搜出原贓皮夾一個 內有現鈔五十餘元 現洋十五元 銅元數枚 名片數張 上書李寶權三字 李寶權稱皮夾內分文未失 當經偵緝兵等一同帶隊飄辦云

▲虎坊橋收容所展期結束

▲六月三日起延長十天

京都地方自治籌進會京師婦孺救濟會 在虎坊橋湖廣館所設災民收容所 一個月期滿後 由五月二十四日起延長十天 現在期限又滿 在事實上各災民一時仍不能遣行回家 茲由六月三日起又延長十天云

▲難民扯獲逃妻

▲背夫私奔

京西豕縣上庄村 住戶劉德永 年四十歲 民國四年五月間娶得本鄉李如民之女爲妻 現年三十七歲 曾生有一子 年四歲 一女兩歲 嗣因家計貧時 李氏常到村鄰粟存海家借糧 日久與粟發生戀愛 李氏後竟携女與粟潛逃 現已數年 查找無着 至日前劉某因家鄉住兵 來京躲避 探悉李氏逃後 住在東四北五條門牌八十八號院內 將幼女賣與竹杆巷黃姓爲使女 昨日劉某跟踪至北新橋地方 將李氏捉獲喊警 李氏不認劉某 以致爭吵 比經警察詢問 劉某說出上項情由 請求帶區究辦云云 警察始將其夫婦二人帶區成訟云

▲王士珍代表災黎電謝奉張

▲因張撥給糧食一千六百担

京師救濟聯合會委員長王士珍氏 接得奉天張雨亭督辦撥給糧食一千六百担之卅電後 特於昨日復電申謝 有代表災民九頓首以謝之語 電錄如下 盛京張雨帥勳鑒 卅電敬悉 承惠高粱一千担 小米六百担 賑濟災黎 本一視同仁之心 宏博施濟衆之舉 下風欽聆 感荷同深 除俟運到妥爲分配外 謹先代災民九叩首以謝 京師救濟聯合會王士珍等多（二日）（專）

各國新聞

△我國派員出席那威紅十字會

本年在亞斯洛舉行那威國紅十字會 經我國紅會議 函請我國派員列席 紅十字總會商定 請由我國駐那威使館派員赴會 現已決定派駐那威余代辦就近代表與會 昨日外部已將此意函復紅十字總會矣（專）

京綏鐵路南口車站界內土方及挖界溝土方招標簡章廣告 工字第四十號

計開

（約）招標本路現築南口車站新機廠地址自機廠東頭起至機廠西頭一段計一一華里肆欲築車站界內及界溝土方共爲一標招包工承作斷開如後（二）凡中國人欲承包此項工程者於本年四月一日後在京者可到西四羊肉胡同本路局工務處在京綏路內者可就近赴南口工程處每標乘車交押標現洋拾元領取招標包工及作法章程水平圖表一全份……

京漢鐵路管理局廣告 第二百十八號

案奉交通部令開此次修訂客貨運價現因聯運手續尚未就緒應暫緩實行等因奉此合行通告前定十一月一日實行之新客貨運價無論對于本路或各路一律暫緩實行特此廣告此佈

京漢鐵路管理局招商承辦車務員司春夏季服裝廣告 第二百廿六號

本局呈奉交通部令核准招商承辦車務員司春夏季服裝定於三月廿九日下午四時在局當衆開標投標押款定爲現洋壹佰元凡願投標各商號應先期到本局總務處材料課領取標單標封若干標明貨樣隨時將投標單填明確實裝入標封內用火漆固封於開標日午前寄到本局倘過期投標或不繳押款者作爲無效所有一切手續悉遵照部頒條例辦理特此佈告

京綏鐵路管理局附收站務費廣告

啓者查本路南口機廠修理全路機車及客貨車輛關係極爲重要祇因原建規模狹小不敷應用……

京漢鐵路招售京津等處地圖廣告 第二百廿二號

啓者敝局現製有北京通縣齊家堡楊村廊房天津各處詳細圖表是圖最精密最合平調查礦產建設道路及行軍戰術分圖各部統觀全豹分買亦可細考一斑每張連表售價大洋壹元五角可謂價廉物美託清秘閣成興齋榮寶齋各南紙店代爲分售如欲購買請逕向各該店接洽凡有願購者請逕向敝局總務課接洽……京漢鐵路管理局啓

京綏鐵路行車時間里數客票價目表

中華民國十四年九月二十日重訂

環城枝路

大同枝路

宣化枝路

京門枝路

[illegible]

雜糧行市 四月二十三日

清水米 小站米 西貢米 暹羅米 仰光米 江西米 [illegible]

總行設在法界中街電話一四三四號

廣和樓（四月廿三白天）
關盛明 趙盛璧 雷喜福 王盛意 李盛藻
戰長沙 大名府 戰蒲關 馬上緣 失街亭

中和戲院（四月廿三白天）
高絹蘭 碧玉花
捉放 界牌關 合演

華樂園（四月廿三白天）
李多奎 九陣風 周瑞安 貫大元 郭仲衡
六殿 連營寨

廣德樓（四月廿三白天）
陳葵香 小桂花 俞華庭 魏蓮芳 王少樓
洪羊洞 探親家 嘉興府 散花

△波蘭又舉毛西基爲大總統

瓦薩六月一日電 革命領袖皮爾休特斯基不肯就總統之職 本日舉行第二次大總統選舉會 結果毛西基氏被選爲波蘭大總統云（京）

△法國發起訂立航空約

▲徵詢我國願否加入

外交界消息 法政府近以航空事業普及 東西各國均異常發達 現特相約各國 訂立空中制限公約 以便對於空中運輸違禁品 可以取締 法使方面接得該政府訓電時 函詢我國願否一致加入 茲聞政府方面對於此事認爲無加入之必要 業已函復法使云（流）

△葡萄牙總統已辭職

里斯班（葡萄牙京城）六月一日電 據本日此間正式公布云 葡萄牙共和大總統現已辭職 葡萄牙內閣辭職已有兩日 國事前途已呈危險 總統高墨氏係於一九二三年八月六日被選云（京）

車站紀事

▲東車站出京

京師憲兵司令 王琦
津浦路副局長 李士奎

▲東車站來京

直隸保安司令衛隊團長 劉慎志

▲西車站出京

前步軍統領 聶憲藩
前察哈爾都統 張錫元
國務院秘書長 孫潤宇
京兆尹顧問 李鉌
聯軍司令部參議 張星漢
聯軍司令部參議 張宓公
聯軍司令部參議 李成溪
聯軍司令部顧問 郭步瀛
聯軍司令部顧問 杜成鎔
聯軍司令部參贊 張樹勳
前京漢路局長 趙繼賢
前保定道尹 陳樹楷
衛戍司令部參謀長 馬履恒
京漢路警備副司令 王志清
陸軍中將 翁守謙
議員 湯松平
議員 李廣濂
聯軍第三軍軍械處長 李尚林
陸軍二十師團長 田公育

▲西車站來京

聯軍司令部參議 莫紹明

中華民國十五年六月二日

中華國有鐵路京漢路局通告

爲通告事茲遵 交通部訓令將京奉京漢津浦京綏四綫代徵教育特別協欵附捐辦法摘要列下 （一）客票在一百公里以內者頭等每張加收大洋二角二等每張加收大洋一角三等客票在五十公里以內者免收其在五十公里以上至一百公里者每張加收大洋五分由起程站征收但凡逾一百公里者作二百公里論依次遞加 （二）各種聯運客票如經行京奉京漢津浦京綏四路者應按經行各路之單程或來回里數依前項所列各等捐額分計應收附捐數目由下列各站一次彙征 （甲）四路發售之聯票於發售時征收 （乙）四路以外各站或經售客票之商業機關所發該四路之聯票應於到達該四路聯站時征收 （三）幼童半票照上列辦法減半核收 （四）以上所收之欵應由各站站長於售票時在票上加蓋代征教育特別協欵附捐戳 （五）以上附捐概以現大洋計算如以新輔幣或小洋及銅元繳納者仍照各路現行貼水辦法辦理零數不及一分者亦按一分收 （六）代征附捐辦法自民國十五年二月一日起實行以一年爲期

新必需品

李家的姐々是家中頭一的新知識弟々又是個有名的小理論家、這麼着他們家庭裏起頭兒誇獎起味の素的益處來就是姐々沒有這個就不肯吃飯定要說長短就是弟々、所以有了這個他們倆就歡々喜々的吃飯爹媽的滿足厨子的得意那自然不必說了、現在味の素在他們家庭實在算是個一天兩頓離不開的必需品了

註册商標

調味精粉

味の素

（味之素）

各地雜貨舖海味店醬園均行經售就近購取爲荷

C—87

奏法簡便　新發明　售價低廉

東亞鋼琴

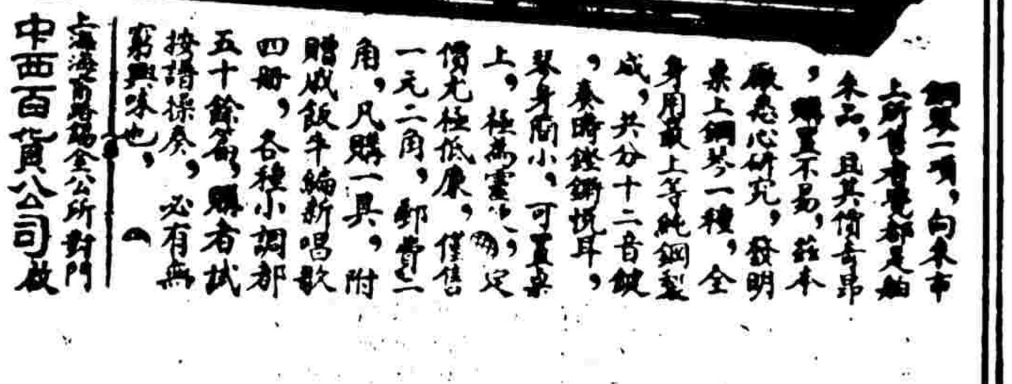

鋼琴一項，向來市上所售者幾都是舶來品，且其價奇昂，購置不易，茲本廠悉心研究，發明桌上鋼琴一種，全身用最上等純鋼製成，共分十二音鍵，奏時鏗鏘悅耳，琴身簡小，可置桌上，極爲靈便，定價尤極低廉，僅售一元二角，郵費一角，凡購一具，附贈嘅飯牛編新唱歌四册，各種小調都五十餘篇，購者試按譜操奏，必有無窮興味也，

上海[illegible]路協全公所對門　中西百貨公司啟

同一裏胎 大有分別

許多汽車主人以爲同一裏胎必定可用但不知劣質之裏胎取價雖稍廉實不能久用且使外胎亦受影響于是所費及見增加因裏胎亦必與外胎同一精美始可裏外互助否則劣質裏胎每每漏氣外胎因氣不足而易損壞君之裏胎如印有固特異字樣者必能久用如新使君滿意下次請購固特異裏胎

天津 北京 公懋洋行經理（圭）

Next Time Buy

GOODYEAR INNER TUBES

鹽業銀行廣告

本銀行股本一千萬元已收七百萬元公積金及盈餘滾存四百四十萬零六千五百餘元辦理存放滙兌各項銀行業務總分行所在地列下

北京西河沿 **天津**法界八號路 **濟南**二馬路 **鄭州**錢塘里 **駐馬店** **漯河** **上海**英界北京路 **香港**德輔道 **南京**下關惠民橋 **揚州**左衛街 **杭州**珠寶巷 **漢口**英界一碼頭 其餘各省會商埠均有通滙機關並與中南金城大陸銀行合設準備庫及儲蓄會於上海天津漢口等處

咳嗽無憂

美國出品

咳嗽有性命之憂是人人所可怕的未患時固宜預防一有咳嗽勢必速服良藥治愈爲妙

燕醫生除痰聖藥 弗論傷風咳嗽乾咳痰咳氣急音啞或日吐紅痰肺萎肺炎潮熱成癆服此藥病淺者無不速愈病深者至多一二瓶亦獲神效

燕醫生止咳藥片 治嗽化痰功效與除痰聖藥同熬製成片甘香適口

上海奉天香港廣州天津漢口各埠西藥房均有分售

另印五彩衛生畫書如欲索閱附郵票一分立即寄上

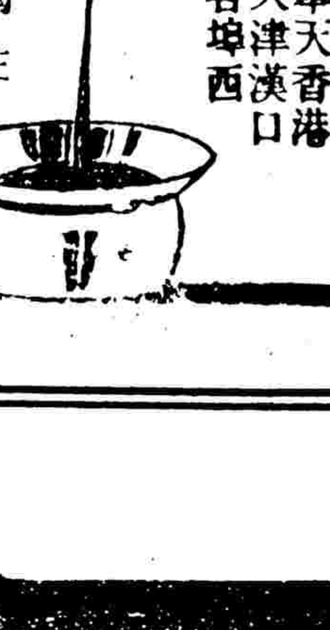

京師華商電燈有限公司公告

本公司按照舊例於本年五月一日結帳茲定於六月二十七日（即夏歷五月十八日星期日）下午一鐘在本公司開第二十屆股東常會報告一年間營業情形並決議分派贏餘等事查照歷屆股東會憑股票發給入塲券辦法請各股東於開會期前三日（即陽歷六月二十四日夏歷五月十五日以前）將股票送交公司以憑填寫入塲券隨給暫存股票收據一紙屆開會時持有收據者發給入塲券於取息時再憑收據取回股票其餘一切請查照本公司章程辦理是荷除專函通知外仍恐通信地址或有遷移不克達到合再登報公告

京師華商電燈有限公司董事會啓

電話出讓

今有南局電話出讓 如有合意者請到北京日報賬房接洽 電話東一百五十一

津 公司 分行日界旭街北口電話二八二號 新式打牌 吹手十杯酒

金銀錢行市　油市行情

慶樂園　中和戲院　三慶園　遊藝園

晨起仍覺困倦 脊背疼痛

請服 羅威士健壯丸

凡濕濁晨痛仍身困倦脊背即作腰神過腿憎情四肢無力精疲過痛以及內腎虧損疲度老年精衰男女虧損陽痿精滑夜多小便冷精遺尿反虛滴淋精神枯瘦後心形容神動憂悸身體疲倦行動跳動作頭暈目眩心思氣短虛症氣喘服百損五勞七傷各症諸虛羅威士健壯丸功能保腎補精添精補氣長神興陽

固本誠強身壯體 保腎補精之靈藥也

▲價目 每瓶洋一元 每打洋十元

●主治服法 詳細仿單 另有中文洋文 惠顧詳認 勿悞

羅威士健壯丸

總經理處 前門大街鮮魚口外 西單南遥英美東

中華大藥房

濟華藥房 西四寶光藥房 四瑞華藥房 東四北瑞豐藥房 天津華英藥房 東四德記藥房 保定中美藥房 老張家口藥房 華英藥房 各埠中西藥房 名各藥房皆有代售 購藥大定價外加寄費二角 除各埠函著中東宏美藥房

生精種子 固腎丸

此丸補腎生精益髓壯陽專治先天不足腎水虧耗骨蒸盜汗諸虛百損五勞七傷腰酸骨痛四肢無力或因少年縱欲無度致傷元氣中年操勞過度夜夢遺洩傷及腎部等症統可治愈此種病症患者頗多服固腎丸後無論如何必能使病情減輕實保愈並獲奇效價目大盒二元小盒一元

半夏麯

本廠監製半夏麯為治痰之聖藥無論老年久嗽咳喘傷風及行以來痰喘咳嗽年久不愈者服之立效此藥專治寒痰濕痰燥痰火痰每盒大洋二元小盒一元

化痔仙丹

專治痔瘡漏管內外痔瘡腫痛下血痔漏等症服之立見奇功價目每瓶大洋一元

止咳丸

此藥專治因飲酒太過寒肺咳嗽咳痰以及各種咳嗽無論老幼男女傷風咳嗽久咳氣喘等症功效神速價目大盒洋一元小盒洋五角

西藏青果

青果一物古稱諫果形同橄欖而功用不同其產於西藏者尤為得之品本果治咽喉痛口乾舌燥能開胃消食除上焦之火無病之人若以代茶亦能潤肺生津價目大合一元小合五角

●**經售處** 北京前門外觀音寺西 雲閣內樓下路 **瓣香廬大藥房** 電話南局一零四六

黎鐵青少將論相

黎鐵青少將精於相術遊歷南北久為各界所推重近來應各方之請特公開相例凡欲問休咎者請至下列地點接洽

相例 每位早八點至下午三點 氣色大洋二元 張永福 侯德山

痛史

本書係痛史社出版售價二十分寄費外加 有意購者請至上海西門內永仁里三十三號 一冊七角 此書暢銷 欲購從速

內外科儒醫梁天柱啟事

敬啟者鄙人幼讀儒書長研醫理先後懸壺於京津滬漢各埠已歷十餘年既多經驗又得心傳凡內外各科病症無不應手奏效茲因應各方之請特來京寓所開業以濟世人

京漢鐵路管理局另行招商投標承辦車務員司春夏兩季服裝廣告（第二百廿九號）

本局現經呈准另行招商投標承辦車務員司春夏兩季服裝定於五月二十五日下午四鐘在本局當眾開標凡願投標者務於是日下午前寄到本局材料處第一課領取標單並將標價及裝入標封嚴密封固限於開標前寄到本局倘有逾期或不合者作為無效

京綏鐵路管理局緊要廣告（總字第三十八號）

本路限制長期票辦法原定四月一日施行業經呈奉 部令准予展期一月自四月三十日止五月一日起一律施行新票凡持用長期票者尚未屆期限仍照舊辦理特此廣告

贈報一年

請將此紙剪下並郵票一分寄至上海北山西路華文滬報館收 立即奉贈有文藝有國恥畫金石畫內容優美格式新奇之滬報一年 外尚有贈報之章程寄下也 滬報館啓

京綏鐵路管理局廣告 車字第九號

啟者本路現為救濟商民起見凡運輸貨物三一一號訓令頒發國有鐵路販賣運輸價格條例其運貨物品以七五折計算並得依照本條例第十三條辦理凡各站運輸之貨物除照特價條例辦理外一律按照普通運價計算特此廣告

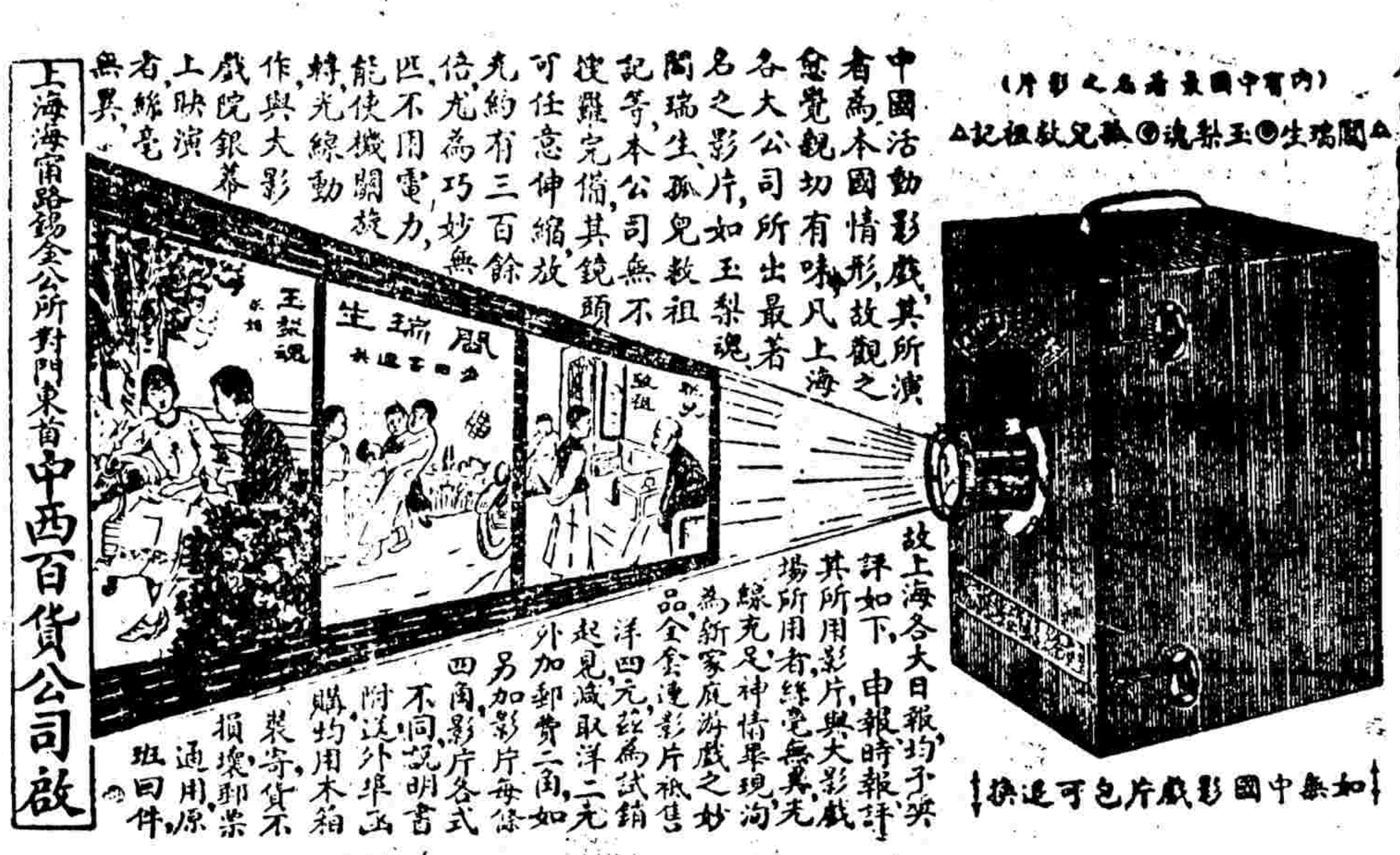

最新發明 **中國活動影戲**

（內有中國最著名之影片）△閻瑞生◎玉梨魂◎孤兒救祖記△

中國活動影戲其所演者為本國情形故觀之愈覺親切有味凡上海各大公司所出最著名之影片如玉梨魂閻瑞生孤兒救祖記等本公司無不搜羅完備其鏡頭可任意伸縮放光約有三百餘倍尤為巧妙不用電力能使機關旋動光線與大影片無異上海各大日報均予好評如下申報時報新聞報等 所用影片與大影戲院所用者無異光線充足神情畢現洵為新家庭遊戲之妙品全套連影片祗售洋四元為試銷起見減取洋二元外加郵費二角 另加影片每條四角影片各式不同說明書附送外埠函購均用木箱裝寄貨不損壞郵票通用原班回件

如無中國影戲片包可退換

上海海甯路錫金公所對門東首中西百貨公司啟

▲**瑞蚨祥鴻記茶葉老店** 大柵欄西首路北 電話南局一千零九號

▲**瑞蚨祥西鴻記綢緞洋貨店** 大柵欄西首路北 電話南局二百九十三號

▲**瑞蚨祥綢緞洋貨老店** 大柵欄東首路北 電話南局二百九十二號 一千九百三十三號

▲**瑞蚨祥鴻記綢緞皮貨店** 大柵欄中間路北 電話南局六百零九號

▲**瑞蚨祥東鴻記茶葉店** 大柵欄東首路北 電話南局三千二百六十一號

貨眞價實

京漢全路行車時刻暨票價表

◀中華民國十三年六月一日起改訂▶

站名	漢口玉帶門	漢口循禮門	漢口大智門	漢口江岸	孝感	花園	廣水	信陽州	駐馬店	郾城縣	許州	鄭州	黃河南岸	黃河北岸	新鄉縣	彰德府	順德府	石家莊	正定府	保定府	長辛店	北京前門
第二次	[illegible]	[illegible]	[illegible]	[illegible]	[illegible]	[illegible]	[illegible]	[illegible]	[illegible]	[illegible]	[illegible]	[illegible]	[illegible]	[illegible]	[illegible]	[illegible]	[illegible]	[illegible]	[illegible]	[illegible]	[illegible]	[illegible]
第四次	[illegible]	[illegible]	[illegible]	[illegible]	[illegible]	[illegible]	[illegible]	[illegible]	[illegible]	[illegible]	[illegible]	[illegible]	[illegible]	[illegible]	[illegible]	[illegible]	[illegible]	[illegible]	[illegible]	[illegible]	[illegible]	[illegible]
第六次	[illegible]	[illegible]	[illegible]	[illegible]	[illegible]	[illegible]	[illegible]	[illegible]	[illegible]	[illegible]	[illegible]	[illegible]	[illegible]	[illegible]	[illegible]	[illegible]	[illegible]	[illegible]	[illegible]	[illegible]	[illegible]	[illegible]
第二十一次	[illegible]	[illegible]	[illegible]	[illegible]	[illegible]	[illegible]	[illegible]	[illegible]	[illegible]	[illegible]	[illegible]	[illegible]	[illegible]	[illegible]	[illegible]	[illegible]	[illegible]	[illegible]	[illegible]	[illegible]	[illegible]	[illegible]
第十二次	[illegible]	[illegible]	[illegible]	[illegible]	[illegible]	[illegible]	[illegible]	[illegible]	[illegible]	[illegible]	[illegible]	[illegible]	[illegible]	[illegible]	[illegible]	[illegible]	[illegible]	[illegible]	[illegible]	[illegible]	[illegible]	[illegible]

往來北京琉璃河周口店行車時刻並票價表

站名	北京前門	長辛店	良鄉縣	琉璃河	周口店
第一百四十三次	[illegible]	[illegible]	[illegible]	[illegible]	[illegible]
第一百四十四次	[illegible]	[illegible]	[illegible]	[illegible]	[illegible]

往來高碑店易州行車時刻並票價表

站名	高碑店	淶水縣	易州
第八百五十五次	[illegible]	[illegible]	[illegible]
第八百五十六次	[illegible]	[illegible]	[illegible]

往來高邑縣臨城行車時刻並票價表

站名	高邑縣	臨城
第九百零三次	[illegible]	[illegible]
第九百零四次	[illegible]	[illegible]

▲注意◎特別快車北京漢口間每星期日星期二星期四自北京開星期一星期三星期五由漢口開

注意 （一）本路特別快車係每星期一三五自北京開往漢口每星期二四六自漢口開往北京 （二）所有本路旅客均須按照章程購票乘車 （三）車票價目表內所列均係本路現行章程 （四）凡旅客欲乘特別快車臥車者須另購床位票 （五）自點以前上車以後者照章辦理 （六）快車床位每位洋三元 （七）特別快車頭等床位每位洋三元 二等床位每位洋二元

猴哥 人人都說天津造胰公司的胰子好 怎麽我總洗不白呢 大概是國貨不如外國貨罷

胡說 甚麽國貨不如外國貨 再不說你長的黑 你要想白 明天找個屠戶來 在湯鍋裏退退你的黑毛 管包比小白臉兒還白

天津造胰公司

自製各種胰皂

總公司 營業部 開設天津東南城角

天津分銷處 西北城角

北京支店 前門外觀音寺中間

北京分銷處 東安市場內北頭路西

各洋貨店 各國貨店 各紙烟店 均有代售

感謝良膏

濟安堂許家祖傳乾坤蠢膏專治婦人滑胎小產血瘀等症無不奏效如神 鄙人家內小產者數次 服此膏後乃得一男 ……

濟安堂惠主人鑒啓者 內人小產 ……